Sujets de prière :

- La conférence des frères au Canada (le 9-11nov.) à Toronto : le mélange et la production du nouvel homme à la conférence et la communion ; l'unité dans le Corps pour l'avancement de l'évangile.
- L'élection présidentielle aux États-Unis (6 nov) : les « cieux vont régner » dans les élections imminentes pour mener à bien l'économie de Dieu aux E.-U. et sur cette terre.
- La distribution du Nouveau Testament aux pays européens ainsi que le suivi : la distribution du Nouveau Testament Version Recouvrement en anglais, en français, et en allemand.
- Ottawa : établir les saints dans l'enseignement des apôtres ; susciter une vie d'église vitale ; l'augmentation de mélange et visites régulières de la part des saints de Montréal ; gagner les contacts à Gatineau.
- Le club de campus à McGill : que le Seigneur établisse un club ; que Satan soit lié et que tout son opposition soit annulée ; que le Seigneur puisse gagner le fruit qui demeure pour l'église de l'université de McGill.
- Priez pour les besoins locaux de Montréal : les saints, les contacts et ceux qui ont besoin de soin et d'attention.

Lecture quotidienne

- La Sainte Bible version recouvrement avec les notes : Lc 17.1 – 19.27.
- PSVCM : Prendre l'initiative en tant qu'anciens et les responsables, semaine 1.

Annonces

- Les frères Paul Wu et Horng Lin de Taipei rendra visite à l'église à Montréal pour une conférence spéciale du 18 au 20 novembre. La première réunion (message) aura lieu le 18, et la deuxième réunion (message) aura lieu le 19, et la troisième réunion (la prière et la communion) le 20. Toutes les réunions auront lieu à 19h30 à la salle de réunion. Toutes les réunions de prières régulières mardi seront combinées et auront lieu à la salle de réunion.

Horaire de nettoyage et services le Jour du Seigneur

4	Service : Sinophone sud Nettoyage : Francophone/Hispanophone
11	Service : Anglophone B Nettoyage : Sinophone district 2
18	Service : Sinophone central Nettoyage : Anglophone
25	Service : Sinophone central 1 Nettoyage : Sinophone district 1

Événements à venir

- 9-11 novembre, Toronto, Canada : **la communion pour les frères au Canada**
- 15-17 novembre, Karei Deshe, Israël : **la conférence de l'automne**.
- 22-25 novembre, la ville d'Oklahoma : **La conférence internationale de l'Action de grâces**.
- **24-29 décembre, Anaheim, CA : La formation d'hiver**

D'autres événements sont listés sur le site web de l'église.

Activités de la semaine

NOVEMBRE 4 JOUR DU SEIGNEUR	*10h00 à 12h30, la salle de réunion* : la table du Seigneur. *12h30 à 13h30, la salle de réunion :* l'agape.
5 lundi	
6 mardi	*19h30* : les réunions de prière selon les districts dans diverses maisons
7 mercredi	*10h00 à12h00* : La réunion sinophone de poursuite d'un livre du ministère
8 jeudi	
9 vendredi	Le soir : les réunions de maison (anglophone/ francophone/sinophone)
10 samedi	
11 JOUR DU SEIGNEUR	*10h00 à 12h30, la salle de réunion* : la table du Seigneur. *12h30 à 13h30, la salle de réunion* : l'agape.

Statistique de présence

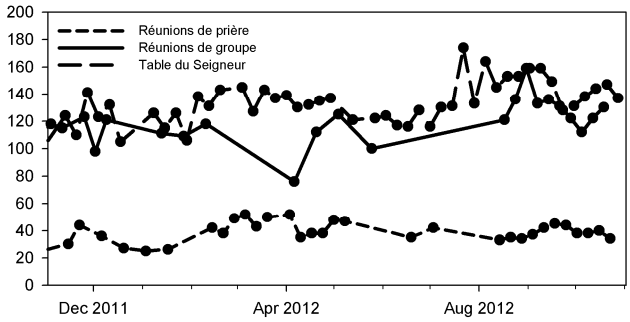

Chercher la volonté de Dieu

Références bibliques : Jean 7.17 ; Matthieu 10.29-31 ; 18.15-20 ; Romains 8.14 ; Psaumes 119.105 ; 1 Jean 2.27

II. COMMENT CONNAITRE LA VOLONTE DE DIEU B. (suite)

Dès qu'un croyant a un nouvel esprit, l'Esprit de Dieu demeure en lui. L'Esprit de Dieu lui communique spontanément Sa volonté ; il a spontanément un sentiment intérieur. Non seulement il peut discerner le plan de Dieu dans les circonstances, mais maintenant, il a aussi un savoir et une assurance intérieurs. Nous devons apprendre à nous confier non seulement dans la souveraineté de Dieu dans les circonstances, mais aussi dans la direction intérieure du Saint-Esprit. Au moment approprié et lorsqu'il y en aura besoin, l'Esprit de Dieu nous éclairera intérieurement. Il nous donnera un sentiment et nous montrera ce qui est de Dieu et ce qui n'est pas de Dieu.

Un certain frère aimait beaucoup boire avant de croire. Tous les hivers, il buvait beaucoup de vin. Il fabriquait même son propre vin. Par la suite, lui et sa femme ont tous les deux été sauvés. Il n'était pas très lettré, et avait du mal à lire la Bible. Un jour, il avait préparé de la nourriture et du vin, et il s'apprêtait à boire, comme avant. Après avoir remercié le Seigneur pour le repas, il a demandé à sa femme : « Est-ce qu'un chrétien peut boire du vin ? » Sa femme a répondu : « Je ne sais pas. » Il a dit : « Dommage que personne ne soit là pour nous renseigner. » Sa femme a dit : « Le vin et le repas sont prêts. Aujourd'hui, buvons, et après nous demanderons aux autres. » Il a à nouveau rendu grâces, mais il sentait que quelque chose n'allait pas. Il pensait qu'en tant que chrétien, il devait savoir s'il avait ou non le droit de boire du vin. Il a demandé à sa femme de prendre la Bible, mais il ne savait pas où regarder. Il était coincé. Plus tard, il a rencontré quelqu'un et lui a parlé de cet incident. Son ami lui a demandé s'il avait bu le vin ce jour-là. Il a répondu : « Pour finir, je ne l'ai pas bu, parce que le maître intérieur ne me l'a pas permis. Je n'ai pas bu le vin. »

Si un homme désire obéir à la volonté de Dieu, il saura quelle est cette volonté. Seuls ceux qui sont endurcis envers ce sentiment interne resteront dans les ténèbres. À partir du moment où nous avons l'intention d'obéir à la volonté de Dieu, le « maître intérieur » nous guidera. Le maître dont notre frère a parlé était en réalité le Saint-Esprit. Quand quelqu'un croit au Seigneur, le Saint-Esprit habite en lui. Il guide le croyant et devient son Maître. Dieu révèle Sa volonté, non seulement par l'environnement, mais aussi par le « maître intérieur ».

La direction du Saint-Esprit s'exprime de deux manières. La première est une poussée intérieure, comme dans Actes 8.29, lorsque « l'Esprit dit à Philippe, avance, et approche-toi de ce char » et dans Actes 10.19-20, où le Saint-Esprit dit à Pierre : « Lève-toi, descends, et pars avec eux. » Ce sont là des poussées intérieures. La deuxième sorte de direction, c'est une interdiction intérieure, comme il est relaté dans Actes 16.6-7 : « Ayant été empêchés par le Saint-Esprit d'annoncer la parole dans l'Asie, ils traversèrent la Phrygie et le pays de Galatie. Arrivés près de Mysie, ils se disposaient à entrer en Bithynie, mais l'Esprit de Jésus ne le leur permit pas. » Telle est l'interdiction intérieure. L'histoire du « maître intérieur » est un exemple de cette interdiction intérieure.

***Note**: Le contenu est un extrait de Leçons pour nouveaux croyants #17, Chercher la volonté de Dieu, par Watchman Nee, publié par Living Stream Ministry qui est disponible à :* http://www.lsm.org/francais/24/index.html