Sujets de prière :

- Susciter le témoignage du Seigneur dans des villes importantes en Europe, y compris : Lisbonne, Portugal ; Krakow, Pologne ; Budapest, Hongrie ; Vienne, Autriche ; Sofia, Bulgarie ; Thessaloniki, Grèce ; Zagreb, Croatie ; Belgrade, Serbie ; Hambourg, Frankfurt et Munich, Allemagne.
- Les collaborateurs à travers le monde et leur labeur fidèle dans le recouvrement du Seigneur ; leurs familles, leur santé, les voyages, leur vie humaine, et les soins pastoraux tout-inclusif pour eux de la part du Seigneur.
- Québec : les soins continuels des contacts à Québec, à Granby et à Trois-Rivières ; susciter des églises dans ces villes et dans d'autres villes au moment du Seigneur et selon Sa volonté.
- Ottawa : l'établissement des saints dans l'enseignement des apôtres ; susciter une vie d'église avec des groupes vitaux ; l'augmentation du mélange et des visites réguliers de la part des saints de Montréal ; gagner les contacts à Gatineau.
- Susciter des groupes vitaux à l'église à Montréal dans toutes les langues ; que tous les saints suscitent afin de vivre d'une manière vitale avec des compagnons vitaux pour la prédication de l'évangile, les soins pastoraux, la poursuite de la vérité, et prophétiser afin d'édifier l'église.
- Priez pour les besoins locaux de Montréal : les saints, les contacts et ceux qui ont besoin de soin et d'attention.

Lecture quotidienne

- La Sainte Bible version recouvrement avec les notes : Lc 11.14 -12.48.
- PSVCM : Cristallisation du livre des Psaumes, vol. 4, semaine 24.

Annonces

- Il y aura des sessions pour la saisie des données pour BpC aujourd'hui commençant à 14h00. Tout le monde qui a un fardeau pour aider avec la saisie des données est la bienvenu d'y assister. S.v.p. veuillez amener vos ordinateurs portables.
- Ce jeudi le 27 septembre il y aura une réunion de service pour les saints sinophones à 19h30 à la salle de réunion.
- L'inscription pour la formation de l'hiver est maintenant ouverte. S.v.p. veuillez vous inscrire avec Esther avant la date d'échéance du 21 octobre, 2012.
- Précommandez le calendrier chinois d'évangile aujourd'hui. S.v.p. veuillez vous inscrire sur la feuille à la salle des livres. La date d'échéance pour la précommande est le 28 octobre, 2012.

Horaire de nettoyage et services le Jour du Seigneur

23 sept	Service : Anglophone A Nettoyage : Anglophone
30	Service : N.D.G. Nettoyage : Sinophone district 1
7 oct	Service : Francophone/Hispanophone Nettoyage : Francophone/ Hispanophone
14	Service : Sinophone est Nettoyage : Sinophone district 2

Événements à venir

- 22-23 sept, Bussigny, Suisse : **la conférence internationale francophone**.
- 4-6 octobre, Yokohama, Japon : **la formation internationale pour les anciens et les responsables**
- 26-28 octobre, St John, Antigua : **la conférence anglophone** avec la traduction française
- 9-11 novembre, Toronto, Canada : **la communion pour les frères au Canada**
- 15-17 novembre, Karei Deshe, Israël : **la conférence de l'automne**.
- 22-25 novembre, la ville d'Oklahoma : **La conférence internationale de l'Action de grâces**.

D'autres événements sont listés sur le site web de l'église.

Activités de la semaine

SEPTEMBRE 23 JOUR DU SEIGNEUR	10h00 à 12h30, la salle de réunion : la table du Seigneur. 12h30 à 13h30, la salle de réunion : l'agape.
24 lundi	
25 mardi	19h30 : les réunions de prière selon les districts dans diverses maisons
26 mercredi	10h00 à12h00 : La réunion sinophone de poursuite d'un livre du ministère
27 jeudi	*19h30, la salle de réunion* : La réunion de service pour les serviteurs sinophones.
28 vendredi	Le soir : les réunions de maison (anglophone/ francophone/sinophone)
29 samedi	
30 JOUR DU SEIGNEUR	10h00 à 12h30, la salle de réunion : la table du Seigneur. 12h30 à 13h30, la salle de réunion : l'agape.

Statistique de présence

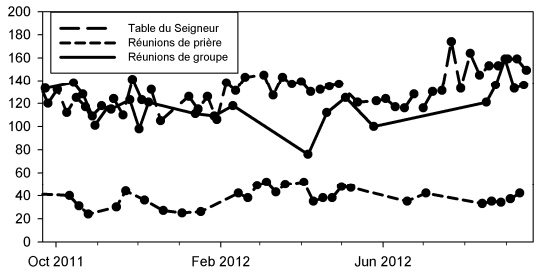

Le pardon et la restauration

Références bibliques : Col 3.4 ; Phil 1.21 ; Ga 2.20.

Notre vie

III. J'AI ÉTÉ CRUCIFIÉ AVEC CHRIST (suite)

Vous devez croire à cette vérité. Vos yeux ont besoin d'être ouverts pour voir que vos péchés ont été déposés sur Christ et votre personne a aussi été portée en Christ. Vos péchés étaient sur la croix, de même vous aussi vous étiez sur la croix. Vos péchés ont été effacés, et votre personne a été crucifiée. Tout cela a été accompli par Christ. De nombreuses personnes échouent parce qu'elles continuent à se regarder elles-mêmes. Ceux qui ont la foi devraient regarder à la croix et voir que Christ a tout accompli. Dieu m'a placé en Christ. Quand Christ est mort, moi aussi, je suis mort.

Mais pourquoi cette « personne » vit-elle toujours aujourd'hui ? Puisque vous avez été crucifié, pourquoi êtes-vous toujours en vie ? Pour résoudre ce problème, vous devez croire et exercer votre volonté pour vous identifier à Dieu. Si vous regardez votre propre moi chaque jour, espérant que vous pourrez l'améliorer, ce moi va reprendre vie ; il ne mourra pas par lui-même. Qu'est ce que la mort ? Quand une personne est tellement faible qu'elle ne peut pas être plus faible, elle est morte. De nombreuses personnes n'acceptent pas leurs faiblesses. Elles espèrent encore pouvoir tirer quelque chose d'elles-mêmes. Cela signifie qu'elles ne sont pas encore mortes.

Romains 6 dit que Dieu nous a crucifiés avec Christ. Mais Romains 7 nous parle d'une personne qui essaie encore d'exercer sa volonté. Bien que Dieu l'ait crucifiée, elle essaye encore de faire le bien. Elle ne peut pas mourir, et pourtant elle ne peut pas non plus faire le bien. Si cette personne disait : « Seigneur, je ne peux pas le faire, et je ne crois pas que je puisse le faire. Je ne sais pas faire le bien et je n'essaierais pas de vouloir faire le bien », alors il n'y aurait pas de problème. Mais Romains 7 nous parle de cet homme qui ne veut pas mourir ; Dieu a déjà crucifié notre vieil homme, mais nous ne voulons pas mourir ; nous continuons d'exercer notre volonté pour faire le bien. Aujourd'hui, beaucoup de chrétiens essayent encore, même s'ils savent qu'ils ne peuvent pas y arriver. On ne peut rien faire pour ces chrétiens. Supposons qu'une certaine personne n'arrive pas à être patiente. Que peut-elle faire ? Elle a beau essayer de son mieux d'être patiente par elle-même. Quand elle prie, elle demande de la patience. Même pendant son travail, elle pense à la patience. Mais plus elle essaie d'être patiente, moins elle est patiente. Plutôt que d'essayer d'être patiente, elle devrait dire : « Seigneur, Tu as déjà crucifié cette personne impatiente. Je suis impatient. Je ne veux pas être patient, et je n'ai aucune intention d'être patient. » C'est là le chemin de la victoire.

Le Seigneur vous a crucifié. Vous devriez simplement dire : « Amen. » Il vous a crucifié et il vous est inutile d'essayer d'être patient par vous-même. Dieu sait très bien que vous ne pouvez pas y arriver. C'est pour cela qu'Il vous a crucifié. Même si vous continuez à faire des efforts pour être patient, Dieu sait que vous êtes un cas désespéré. Il vous a donc crucifié. C'est une grande erreur de penser que nous pouvons y arriver. C'est aussi une grande erreur d'essayer de vivre la vie chrétienne. Dieu sait déjà que vous ne pouvez pas y arriver ; le seul chemin qu'Il vous invite à emprunter est celui de la crucifixion. Même si vous êtes persuadé que vous y arriverez un jour, Dieu sait que vous ne pouvez pas y arriver et que vous devez mourir. Qu'il est stupide de continuer à faire des résolutions et de lutter ! Dieu sait que vous n'y arriverez pas, et vous feriez bien de L'écouter et de vous mettre d'accord avec Lui. Dieu sait que vous méritez la mort. Si vous disiez : « Amen, je veux mourir », tout irait bien. L'appréciation que Dieu porte sur nous, c'est la croix. Aux yeux de Dieu, nous ne pouvons pas y arriver. Si nous pouvions y arriver, Dieu ne nous aurait pas crucifiés. Il sait que le seul chemin pour nous, c'est la mort. Si nous voyions les choses du point de vue de Dieu, tout serait réglé. Frères et sœurs, Dieu doit nous amener au point où nous acceptons Son verdict.

***Note**: Le contenu est un extrait de Leçons pour nouveaux croyants #15, Notre vie, par Watchman Nee, publié par Living Stream Ministry qui est disponible à :* http://www.lsm.org/francais/24/index.html